

# GUÍA DEL ESTUDIANTE

FACULTAD DE  
ARQUITECTURA  
Y URBANISMO



FACULTAD DE  
ARQUITECTURA  
Y URBANISMO

**UNIVERSIDAD DE CHILE**

DIRECCIÓN DE  
ASUNTOS  
ESTUDIANTILES

# ÍNDICE

<b>PRESENTACIÓN</b>	<b>5</b>	<b>Mapoteca</b>	<b>26</b>	Huerto comunitario FAU	37
Reseña histórica	6	Taller de maquetas y prototipos	26	Colectivo cine y territorio	37
Plano de facultad y del barrio	7	Laboratorios de computación	26	Agrupación GEOEDUCA	38
<b>ESTRUCTURA</b>	<b>8</b>	Medios de información y comunicación web	27	Dignidad laboral / Escuela popular FAU	38
<b>DIRECCIONES</b>	<b>10</b>	Acceso remoto U. CHILE / softwares gratuitos	27	SESEGEN FAU	39
Dirección de pregrado y jefaturas de carrera	10	Red WIFI	28	Diversifau	39
Dirección de asuntos estudiantiles	11	Utilización de espacios	28	Habitar colectivo – cooperativa de trabajo KINCHA	39
Dirección académica y de relaciones internacionales	12	<b>PROGRAMAS ORIENTADOS A ESTUDIANTES</b>	<b>29</b>	<b>SERVICIOS CENTRALES Y OTROS DE ACCESO GENERAL</b>	<b>40</b>
<b>PROCEDIMIENTOS ACADÉMICOS CURRICULARES</b>	<b>13</b>	Programas de acompañamiento TIP/LEA	29	Servicio médico y dental	40
Toma de ramos	13	Programa de atención al estudiante	30	Dirección de igualdad de género	41
Postergación y renuncia de estudios	15	Coordinación de deportes	30	Centro de psicología aplicada	42
Causales de eliminación de carrera	16	<b>PROYECTOS ESTUDIANTILES</b>	<b>31</b>	Clínica odontológica	42
Reposición de tarjeta TUI	17	Fondo Fernan Meza - FAU	31	Clínica jurídica	43
Reposición TNE	17	Premio azul – UCHILE	32	Clínica veterinaria	44
Pagos de certificados	18	Fondo concursable Valentín Letelier	32	Infraestructura y programas deportivos	45
Concentración de notas	18	Fondo de desarrollo institucional de emprendimiento estudiantil	32	Piscina de Independencia	45
Certificado de ranking	18	<b>AGRUPACIONES Y PROYECTOS ESTUDIANTILES FAU</b>	<b>33</b>	Complejo tenístico quinta normal	45
Carta credencial o de presentación	18	Proyectos fernan meza 2018	33	Campus deportivo Juan Gómez Millas	45
Expediente de título o licenciatura	19	Microfau	33	Programa de deporte generalizado	46
Certificado de título o licenciatura	19	Plantemos conciencia	33	Programa de competencias internas	46
<b>BENEFICIOS Y AYUDAS ECONÓMICAS AL ESTUDIANTE</b>	<b>20</b>	Fortalecimiento de equipo de competición arquería FAU	34	Programa de deporte de representación	46
Arancel MINEDUC	20	Stand Up Comedy FAU style	34	Otros programas	47
Mantención MINEDUC	20	Agrupaciones de estudiantes fau	34	Actividades de extensión y cultura	47
Arancel U. DE CHILE	20	Centro de estudiantes Arquitectura	35	<b>COMPROMISO CON EL RESPETO, LA EQUIDAD E INCLUSIÓN</b>	<b>48</b>
Mantención U. DE CHILE	21	Centro de estudiantes Diseño	35	Comité de convivencia FAU	48
Seguro escolar nacional	22	Centro de estudiantes Geografía	35	Política de corresponsabilidad social en los cuidados	49
<b>SERVICIOS DISPONIBLES UN FAU</b>	<b>24</b>	Centro deportivo de estudiantes FAU	35	Política prevención acoso sexual	50
Biblioteca FAU	26	Colectivo taller patín	36	Diversidad sexual e inclusión	51
		Colectivo de gestión cultural la ratonera	36		





# PRESENTACIÓN



**MANUEL AMAYA DÍAZ**

Decano

*Bienvenidos (as) estudiantes y felicitaciones por elegir e ingresar a nuestra Universidad, como un espacio de oportunidades... a nuestra Facultad, donde se integran tres carreras que fomentan y enriquecen la inclusividad, diversidad y transversalidad fortaleciendo nuestras propias maneras de crear y generar conocimiento. Deseamos que se sientan en todo momento respaldados y apoyados por nuestras unidades académicas y comunidad en general. Para nosotros, es fundamental tener una estrecha relación con los estudiantes para avanzar en la equidad e integración al cumplimiento de nuestros objetivos institucionales.*



**GABRIELA MUÑOZ**

Directora de Pregrado

*“Queridos estudiantes, esta guía está hecha con mucho cariño, para ustedes. Conocer mejor la FAU y todo lo que ofrece, les servirá enormemente en el paso por la universidad que recién comienzan. Si al cabo de leer esta guía se sienten más tranquilos y seguros para empezar su vida en FAU, créanme que habremos logrado el propósito planteado y el objetivo de colaborar con los estudiantes en esta nueva etapa. Les deseamos que, conociendo un poco más todo lo que significa esta casa de estudios, disfruten cabalmente de la FAU y de la Universidad de Chile”*



**PAMELA SMITH**

Directora de Asuntos Estudiantiles

*“Con mucho gusto compartimos con ustedes, estudiantes de Arquitectura, Diseño y Geografía, esta guía, que es el fruto del trabajo de diferentes miembros de la comunidad FAU. La guía constituye un esfuerzo por transmitir la información necesaria para el desarrollo de las diferentes etapas que enfrentan en su formación universitaria. Nuestra convicción es que nuestros estudiantes no se sientan perdidos o pierdan oportunidades por falta de información y que todas y todos puedan enfrentar sus estudios en igualdad de condiciones. ¡Les deseamos un muy buen año 2019, bienvenidos los estudiantes nuevos, ánimo a quienes enfrentan un nuevo año y mucho éxito a quienes se encuentran en sus últimos semestres, un abrazo!”*



## PLANO DE FACULTAD Y DEL BARRIO



## RESEÑA HISTÓRICA DE FACULTAD

El 17 de noviembre de 1849, se crea la escuela de arquitectura bajo decreto universitario por el Rector Prof. Andrés Bello, esto bajo el precedente del Arquitecto francés Claude-François Brunet de Baines.

Si bien ya existía la escuela de arquitectura, es el 16 de enero de 1944 que bajo decreto universitario se funda la Facultad de Arquitectura y Urbanismo de la Universidad de Chile, siendo su primer Decano el Prof. Hermógenes del Canto.

En 1970 por decreto universitario se funda la Escuela de Diseño de la Universidad y su primer director es el Prof. Fernando Caracci. Pero es recién

en 1976 luego de la partición por sedes de la U. de Chile, que Diseño pasa de la Escuela de Ingeniería a la Facultad de Arquitectura y Urbanismo.

En el año 1985 se suma la Carrera de Geografía a la Facultad de Arquitectura y Urbanismo de la Universidad de Chile. Geografía, pese a ser de las últimas en integrarse a la FAU, tiene sus orígenes entre los años 1889 y 1890, donde el profesor alemán Hans Steffen organizó la enseñanza de esta disciplina en la Universidad de Chile, quien junto a otro académico de nacionalidad alemana, Dr. Ferdiannnd von Richthofen, le dan un sello característico a la geografía científica en Chile.

En el año 1995, después de haberse cerrado por más de una década y gracias al trabajo de los mismos académicos, el decano Manuel Fernández decide re-abrir la carrera de Diseño en la Universidad de Chile recibiendo a su primera generación en el año 1996.

Hoy en día la FAU cuenta con 4 departamentos académicos (Arquitectura, Diseño, Geografía y Urbanismo) y 2 Institutos de Investigación (Instituto de Historia y Patrimonio y el Instituto de la Vivienda, este último con más de 30 años de existencia).

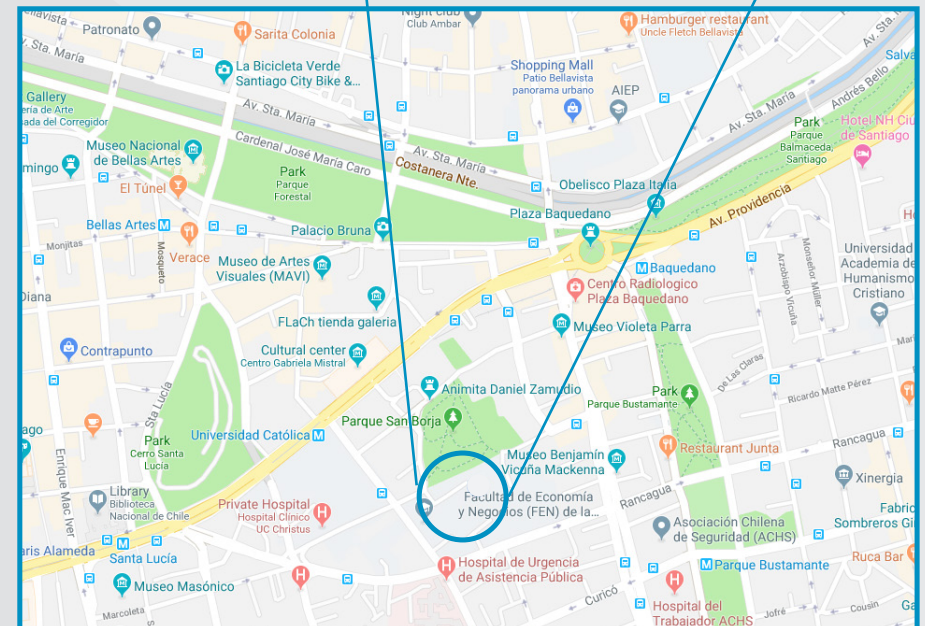

# ESTRUCTURA

## (ORGANIGRAMA) FAU

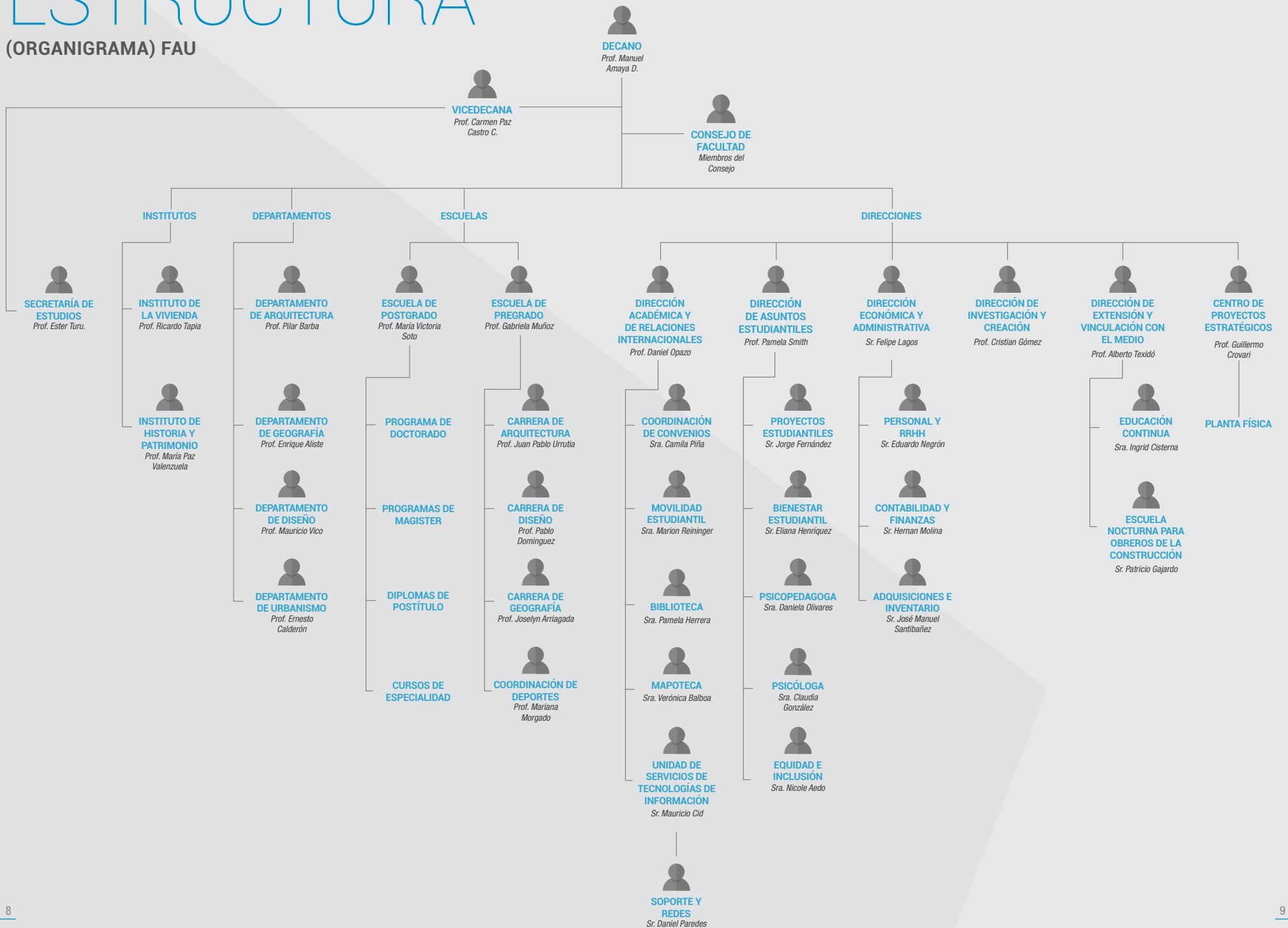

# DIRECCIONES

En la FAU existen siete direcciones, de todas ellas puedes encontrar información en la página web de la FAU (<http://www.fau.uchile.cl/>). A continuación, te contamos cuales son las que visitarás habitualmente durante tus estudios de pregrado:

## DIRECCIÓN DE PREGRADO Y JEFATURAS DE CARRERA

La Escuela de Pregrado Unificada de la Facultad de Arquitectura y Urbanismo funciona en forma integrada, administrando y coordinando la docencia de las tres carreras de la facultad: Arquitectura, Diseño y Geografía.

Directora: Profesora de Arquitectura. **Gabriela Muñoz**  
[dirpreg@uchilefau.cl](mailto:dirpreg@uchilefau.cl)

Sub-director: **Pedro Soza**  
[subdirpreg@uchilefau.cl](mailto:subdirpreg@uchilefau.cl)

Jefe carrera Arquitectura: **Juan Pablo Urrutia**  
[jefearquitectura@uchilefau.cl](mailto:jefearquitectura@uchilefau.cl)

Jefe carrera Diseño: **Pablo Domínguez**  
[jefediseno@uchilefau.cl](mailto:jefediseno@uchilefau.cl)

Jefa carrera Geografía: **Joselyn Arriagada**  
[jefegeografia@uchilefau.cl](mailto:jefegeografia@uchilefau.cl)

Si necesitas comunicarte con alguno de ellos, puedes consultar su disponibilidad a las secretarías (en bloque A) o a los siguientes teléfonos:

Belinda **+56 02 2978 3090**  
Ingrid **+56 02 2978 3078**

Son parte de este equipo tres coordinadores, Fabiola, Nicolás y Mariana, quienes además coordinan las **salas de clases** de la FAU a través del correo

[coordinaciondesalas@uchilefau.cl](mailto:coordinaciondesalas@uchilefau.cl).

El uso de una sala no es exclusivo a docentes, puedes escribir realizando tu solicitud, indicando fecha, horario y motivo.

## DIRECCIÓN DE ASUNTOS ESTUDIANTILES DAE

Esta dirección te brindará apoyo en todos aquellos aspectos co-curriculares, complementarios a la docencia, destinados a enriquecer tu experiencia Universitaria. Puedes visitar la DAE cuando quieras, en el primer piso del bloque A.

Son 4 áreas las que componen esta unidad: bienestar estudiantil, atención al estudiante (psicológica y psicopedagógica), equidad e inclusión y coordinación de proyectos estudiantiles. La información de contacto la encuentras en la [página web](#) y en puntos siguientes de la guía encontrarás información específica de los servicios.

La Directora: Académica de Geografía. **Pamela Smith**

[dae@uchilefau.cl](mailto:dae@uchilefau.cl)

**+56 02 2978 3071**

En la DAE trabajan, además:

Claudia González,  
**Psicóloga**

Daniela Olivares  
**Psicopedagoga**

Jorge Fernández  
**Proyectos estudiantiles**

Nicole Aedo  
**Equidad e inclusión**

Eliana Henríquez  
**Asistente social jefe**

Jennifer García  
**Asistente social.**

Ana Balboa  
**Secretaria dirección**  
[secretariadae@uchilefau.cl](mailto:secretariadae@uchilefau.cl)  
**+56 02 2978 3041**

Paula Bernales  
**secretaria Bienestar**  
[bienestar@uchilefau.cl](mailto:bienestar@uchilefau.cl)  
**+56 02 2978 3059**

La DAE pertenece a la Vicerrectoría de Asuntos Estudiantiles y Comunitarios, puedes encontrar información de la VAEC en el siguiente link.

## DIRECCIÓN ACADÉMICA Y DE RELACIONES INTERNACIONALES DARI

La DARI, entre otras cosas, es la dirección encargada del programa de movilidad estudiantil que se desarrolla desde 2003.

Coordinadora de movilidad estudiantil

**Marion Reininger**

Altillo DARI, primer piso del bloque A

[movilidadestudiantil@uchilefau.cl](mailto:movilidadestudiantil@uchilefau.cl)

+56 02 2978 3124

Ingresar al [link](#) para conocer el [listado convenios para intercambio y práctica](#)

### ¿QUÉ DEBO HACER PARA ESTUDIAR UN SEMESTRE AFUERA?

Para poder participar en el Programa de Intercambio Estudiantil debes comenzar el proceso el año anterior a tu partida (plazos en el siguiente [link](#)).

El proceso de postulación se puede sintetizar en las 5 etapas (accede a la información de cada una de ellas a través de los hipervínculos:

- 1° [Requisitos](#)
- 2° [Documentación](#)
- 3° [Selección](#)
- 4° [Adjudicación](#)
- 5° [Admisión](#)

El intercambio dura un semestre y permite la convalidación de asignaturas cursadas en otra casa de estudios. En cuanto al idioma, ayudas económicas asociadas al traslado y estadía, y otras informaciones contactar a la coordinadora del programa.

# PROCEDIMIENTOS ACADÉMICOS CURRICULARES

## TOMA DE RAMOS

El primer semestre de tu carrera los ramos son asignados automáticamente. A partir del segundo semestre debes tomar ramos a través de la plataforma u-campus, las fechas serán informadas por la Secretaría de Estudios vía correo electrónico.

Cada semestre debes tomar entre 21 y 33 créditos, toda excepción debe ser aprobada por tu jefe(a) de carrera.

Para la toma de ramo es obligación por reglamento inscribir el o los ramos reprobados y los que tengas más atrasados.

La asignación de ramos se realiza a través del índice de la felicidad. Las madres, los padres y las(os) deportistas destacados tienen prioridad 0, es decir, reciben en primer lugar los cursos seleccionados.

### Y, ¿QUÉ ES EL ÍNDICE DE LA FELICIDAD?

Es un método que permite asignar cursos de manera equitativa, aleatorio y sin ranking. Revisa los detalles en el siguiente [link](#)

# ¡¡OTRAS COSAS QUE DEBES SABER SOBRE LA TOMA DE RAMOS!!

## ¿QUÉ DEBO HACER PARA HOMOLOGAR RAMOS?

Debes solicitar reconocimiento de asignaturas a través de la plataforma U-campus, menú “extranet estudiantes”. Hasta 5 días después de realizada la solicitud, debes entregar en Secretaría de Estudios concentración de notas y programas que solicitas sean posibles de homologar.

## ¿CUÁLES SON LOS REQUISITOS PARA POSTULAR A LA REBAJA DEL 50% DEL ARANCEL SEMESTRAL, Y CÓMO POSTULO?

Para optar por la rebaja de arancel debes: ser alumno regular, tener un solo ramo inscrito de la licenciatura, vale decir, de 1° a 8° semestre y no haber recibido el beneficio antes.

Debes postular en la plataforma U-campus, menú “extranet estudiantes”, dentro de los periodos de postulación que encontrarás publicados en la página de [Secretaría de Estudios](#).

## POSTERGACIÓN Y RENUNCIA DE ESTUDIOS

Suspensión de todas las asignaturas del semestre o año académico en curso, por razones de fuerza mayor.

### ¿QUÉ DEBO HACER PARA POSTERGAR MIS ESTUDIOS?

1<sup>er</sup>. Debes ingresar al sitio [www.alumnos.uchile.cl](http://www.alumnos.uchile.cl), y en cambio de “situación académica” (menú lateral izquierdo) seleccionar una de estas 4 alternativas:

Postergación 1° semestre

Postergación 2° semestre

Postergación Anual

Postergación por Salud (es anual y requiere alta médica del SEMDA para reincorporarse)

Además, debes adjuntar o entregar documentos que respaldan tu petición de postergar (certificados médicos, cartas de motivos vocacionales, financieros, etc.). Esto lo puedes hacer a través U-Campus en Solicitudes FAU, postergación de estudios o traer directamente la documentación a Secretaría de Estudios.

2<sup>do</sup>. Si estás egresado, debes solicitar postergación de estudios, a través de U-campus, menú “solicitudes”

### ¿QUÉ DEBO HACER PARA RENUNCIAR A LA CARRERA?

Debes ingresar al sitio [www.alumnos.uchile.cl](http://www.alumnos.uchile.cl), y en cambio de “situación académica” seleccionar Renuncia a la Carrera.

Para procesar tu solicitud de renuncia debes tener una entrevista con la Psicopedagoga de la Facultad, Sra. Daniela Olivares, solicitando hora al correo [psicopedagoga@uchilefau.cl](mailto:psicopedagoga@uchilefau.cl). Lo ideal es que la entrevista sea anterior a tu solicitud.

*\*\* Las fechas límites para acceder a rebajas de arancel por postergación o renuncia puedes revisarlas en [aquí](#)*

### ¡IMPORTANTE!!

Si tienes gratuidad o alguna beca, debes llenar un formulario en Bienestar FAU para suspender las becas y beneficios.

Si la Postergación de estudios es por motivos de salud debes saber lo siguiente:

Si tienes atención médica particular, debes presentar en la Secretaría de Estudios el certificado médico, el cual debe contener la siguiente información:

Nombre del paciente, Diagnóstico clínico Tiempo de reposo (fecha de inicio y término).

**OJO.** Las aceptaciones de Postergación de Estudios están sujetas a revisión, por lo que debes seguir asistiendo a clases hasta que su solicitud sea sancionada.



## ¿CUÁLES SON LAS CAUSALES DE ELIMINACIÓN DE LAS CARRERAS DE ARQUITECTURA, DISEÑO O GEOGRAFÍA?

Entras en causal cuando no cumples con los requisitos de aprobación de cursos señalada en el reglamento correspondiente a tu Plan de Estudios según la carrera.

ARQUITECTURA	Reprobar más del 50% de los créditos inscritos en el semestre.	0	Doble reprobación de una asignatura	0	Reprobar + de 48 créditos antes de obtener la licenciatura	0	Reprobar el examen de título por 3era vez.
DISEÑO							
GEOGRAFÍA							

Para revisar en detalle las condiciones puedes revisar el artículo 35 del Reglamento General de Estudios de Pregrado FAU D.U. N°004041 en el siguiente [link](#).

## ¿QUÉ DEBO HACER SI ESTOY EN CAUSAL DE ELIMINACIÓN?

1<sup>er</sup>. Solicitar matrícula de gracia a través de la plataforma U-campus, en el menú “solicitudes”, entre las fechas señaladas en la página de Secretaría de Estudios. La solicitud debe adjuntar documentación de respaldo (certificados médicos, constancias de trabajo, etc.)

El resultado oficial de las sanciones recomendadas por el Consejo de Escuela de Pregrado será publicado en esa misma página e informado directamente vía correo electrónico.

2<sup>do</sup>. Si tu matrícula de gracia es rechazada, entras en condición de alumno(a) eliminado(a) y puedes presentar apelación con una carta dirigida al Decano(a) de la Facultad, adjuntando nuevos antecedentes. El resultado de tu apelación será comunicado personalmente.

3<sup>er</sup>. Si tu apelación al Decano es rechazada, puedes apelar al Rector de la Universidad, a través de una carta que adjunte todos los antecedentes que respalden tu solicitud. Toda la documentación debe ser entregada en la oficina de partes de la Universidad de Chile, ubicada en casa central.

## OTROS TRÁMITES QUE DEBES CONOCER

### A) REPOSICIÓN DE TARJETA TUI

[mi.uchile.cl](http://mi.uchile.cl)

Debe seguir los siguientes pasos:

- Bloquear la tarjeta TUI desde sitio web [mi.uchile.cl](http://mi.uchile.cl), accediendo con su cuenta pasaporte
- Generar en el mismo sitio una solicitud de tarjeta
- Cancelar la reposición en la torre 15, oficina 1005. Una vez que cancela la reposición, recién se envía a confeccionar la tarjeta
- Desde la fecha de pago de la reposición considerar 15 días hábiles para la entrega
- La tarjeta la debe retirar en Secretaría de Estudios de la FAU.

### B) REPOSICIÓN DE PASE ESCOLAR

El proceso de reposición se puede realizar en los siguientes casos:

- Pérdida o robo del pase escolar (presentar constancia de carabineros)
- Pase quebrado o deteriorado (presentar pase escolar)
- Alumnos de otras Universidades que tengan pase BIP o tarjeta TNE (solicitud por cambio de institución)
- Alumnos con discontinuidad de estudios (solo en caso de pérdida de la tarjeta, provenir de otra universidad o tener tarjeta anterior al año 2015)

Los documentos que deben presentar son:

- Certificado de estudiante regular actual, del mes y semestre en curso (solicitar en Secretaría de Estudios o descargarlo en línea en el sistema [Extranet](#), sin costo)
- Constancia de Carabineros (cuando corresponda)
- Pase Escolar (cuando corresponda)
- Cédula de Identidad
- Comprobante de depósito efectuado en Banco Estado por \$3.600 en la cuenta 9000097 a nombre de JUNAEB.

Las direcciones y horarios para realizar una reposición puedes encontrarlas en la siguiente [página](#)

### C) ¿QUÉ CERTIFICADOS DE ESTUDIANTE REGULAR CONLLEVAN EL PAGO DE UN IMPUESTO (ESTAMPILLAS)?

El de trámites para Visa y para fines que estime conveniente tienen un costo y sólo están disponibles por el mesón de Secretaría de Estudios. Los certificados sin costo están disponibles en u-campus, menú "extranet estudiantes".

### D) ¿QUÉ DEBO HACER PARA OBTENER UNA CONCENTRACIÓN DE NOTAS?

Comprar \$6.000 en estampillas (2 estampillas de 3000 c/u) en la torre 15 - primer piso y dirigirte a Secretaría de Estudios FAU para solicitar dicho certificado.

### E) ¿QUÉ DEBO HACER PARA OBTENER UN CERTIFICADO DE RANKING?

Puedes solicitar que se incluya en la concentración de nota o puedes solicitarlo de manera independiente, siguiendo los pasos del punto anterior.

El tiempo de entrega es de 1 a 2 días hábiles, esto puede tardar más según el año de titulación. El horario de atención es de 09:00 a 13:00 y 14:30 a 15:30 hrs.

### F) ¿CÓMO SOLICITO UNA CARTA CREDENCIAL O DE PRESENTACIÓN?

Debes ingresar a u-campus, menú "extranet estudiantes" y realizar tu solicitud en línea. La carta podrás descargarla luego que sea visada por Secretaría de Estudios.

#### ¿QUÉ ES UNA CARTA CREDENCIAL?

*Es una carta dirigida a una institución determinada en donde el estudiante, solo o con compañeros de su sección, desea visitar, obtener información o material para realizar algún trabajo con fines académicos en relación al curso que está realizando.*

#### ¿QUÉ ES UNA CARTA DE PRESENTACIÓN?

*Es una carta dirigida a la institución en donde deseas realizar su práctica profesional. En ella se menciona dicha actividad y algunos requisitos y procedimientos a realizar según la carrera que estudias.*

*\*Los trámites y antecedentes necesarios para inscripción de prácticas profesionales deben consultarse en la jefatura de tú carrera, e inscribirla por sistema.*

\*Ambas mencionan el seguro de accidentes que respalda a quienes realizan esta actividad académica.

\*\*Disponibles en u-campus, menú "extranet estudiantes", en el caso de cartas de presentación, sólo para estudiantes con Práctica inscrita.

### G) COMO REALIZO LA APERTURA DE EXPEDIENTE DE TÍTULO Y LICENCIATURA

- Este trámite debe ser realizado por todos los estudiantes egresados candidatos a examen de título, requisito necesario para presentarse a examen.
- Para realizar la apertura de los expedientes de licenciatura y título, debes presentar los siguientes antecedentes en Secretaría de Estudios:
- Fotocopia de la cédula de identidad por ambos lados.
- Cancelar \$25.000.- por derecho de licenciatura y \$30.000.- por derecho a título. Esto se cancela en la Torre 15, primer piso, atención de alumnos.
- Entregar el cd con el proyecto de título o memoria en Biblioteca.
- Completar un formulario con tus datos y entregar comprobante de pago en Secretaria de Estudios.

### H) ¿CÓMO OBTENGO UN CERTIFICADO DE TÍTULO O DE LICENCIATURA?

El certificado oficial debe obtenerse en la oficina de Títulos y Grados (torre 15, oficina 303) previo pago de \$ 20.000 en estampillas compradas en la torre 15 - primer piso.

# BENEFICIOS Y AYUDAS ECONÓMICAS AL ESTUDIANTE

Puedes acceder a beneficios externos procedentes de MINEDUC y a internos entregados por la Universidad. Estos están dirigidos a cubrir parte o la totalidad del arancel de cada carrera o a apoyar tus necesidades de mantención (alimentación, transporte, entre otros).

## ARANCEL

### MINEDUC

- Gratuidad
- Becas: Bicentenario, Juan Gómez Millas, JGM para Extranjeros, Excelencia Académica, Hijo de Profesional de la Educación, etc.
- Créditos: Fondo Solidario, CAE.

## MANTENCIÓN

### MINEDUC

- Beca Alimentación: BAES.
- Becas de Mantención: Bmes, Presidente de la República, Indígena, etc.

## ARANCEL

### U. DE CHILE

Becas: Universidad de Chile, Hijo de funcionario, Andrés Bello, Excelencia deportiva.

## MANTENCIÓN

### U. DE CHILE

#### → Beca de atención económica (BAE).

Beca de mantención en dinero, de postulación anual, que cubre 8 meses del año (abril a noviembre). Este beneficio tiene requisitos socioeconómicos y de avance académico (aprobación de 60% de asignaturas en 1° año y 70 % en los años siguientes).

Las postulaciones anuales se realizan en el periodo de acreditación socioeconómica que comienza en octubre de cada año.

#### → Beca de emergencia.

Este beneficio se puede solicitar una vez al año y ayuda a cubrir gastos imprevistos. El estudiante debe contar con acreditación socioeconómica realizada en la oficina de Bienestar Estudiantil de la FAU.

Para mayor información sobre estos beneficios acude a la oficina de **Bienestar Estudiantil** en el primer piso del bloque A.

**Correo:** [bienestar@uchilefau.cl](mailto:bienestar@uchilefau.cl)

**Teléfono:**

+56 02 2978 3058  
+56 02 2978 3059  
+56 02 2978 3060

**Facebook:**

[@bienestar.estudiantilfau](https://www.facebook.com/bienestar.estudiantilfau)

Además, puedes encontrar detalles en los siguientes links:

**MINEDUC:**

[www.fuas.cl](http://www.fuas.cl)  
[www.beneficiosestudiantiles.cl](http://www.beneficiosestudiantiles.cl)

[www.junaeb.cl](http://www.junaeb.cl)

**Universidad de Chile:**

[www.foces.uchile.cl](http://www.foces.uchile.cl)

#### → Beca de apoyo preescolar.

Beca destinada a estudiantes que tengan hijos a su cargo (en edad preescolar). Beneficio en dinero mensual. Postulación anual. Requisitos socioeconómicos y de avance académico.

#### → Hogar universitario.

Beneficio destinado a estudiantes de región o casos sociales. Existen 3 hogares (dos de hombres y uno de mujeres) a nivel de la Universidad. Postulación anual.

#### → Beca de residencia.

Beca en dinero mensual, destinada a costear alojamiento en Santiago para estudiantes de región.

#### → Franquicias médicas.

Permite cubrir diferencias de gastos médicos y dentales a aquellos alumnos que son atendidos en SEMDA y son referidos al Hospital Clínico de la Universidad.

#### → Sala cuna y Jardín Infantil.

Nuestro Campus no posee sala cuna y jardín infantil. Este beneficio se encuentra sujeto a vacantes disponibles, consultar detalles en Bienestar Estudiantil.

Todos los beneficios de mantención otorgados por la Universidad de Chile deben ser gestionados con una Asistente Social en la oficina de Bienestar Estudiantil.



## ¿QUÉ DEBO HACER PARA ACCEDER A LOS BENEFICIOS?

### SEGURO ESCOLAR NACIONAL.

Todos los estudiantes regularmente matriculados en la FAU, serán cubiertos con el Seguro Escolar de Accidente contemplado por el Decreto Supremo N° 313 de la Ley 16.744, publicado en 1968.

El seguro además protege a los estudiantes, cuando éstos se trasladan fuera de la ciudad para realizar actividades extra-programáticas o deportivas representando a la Universidad, visitas a terreno, giras de estudio curriculares, asistencia a congresos, etc.

El estudiante será cubierto del Seguro Escolar durante los períodos académicos normales. Asimismo, mientras se extienda su práctica profesional debidamente autorizada por la Universidad, u otra actividad enmarcada en el desarrollo estudiantil y se suspende en aquellos períodos en que el estudiante pierde la calidad de estudiante regular (como, por ejemplo: suspensión de estudios, retiro temporal o receso universitario durante el mes de febrero).

#### **IMPORTANTE**

*El estudiante afectado o quien lo acompañe al Servicio de Salud Pública, debe presentar su TUI y cédula de identidad.*

*Todo accidente debe ser declarado mediante un Formulario otorgado por la Universidad a través de la Asistente Social de Bienestar Estudiantil, la Dirección de Asuntos Estudiantiles, la Dirección de Escuela o la Secretaría de Estudios. Debe ser entregado al momento de la atención o dentro de las 48 hrs. siguientes (plazo máximo). Si no tienes la declaración al momento de la atención, debes indicar que se trata de un accidente escolar o de trayecto para que puedas recibir los beneficios.*

*El Seguro de Accidente Escolar o de Trayecto otorga cobertura de atención exclusivamente en el ámbito de la Salud Pública (Hospitales y consultorios), NO ES VÁLIDO EN SERVICIOS DE ATENCIÓN PRIVADA*

*El Hospital Clínico de la Universidad de Chile **NO CUBRE Accidente Escolar o de Trayecto**. Sólo cubre atención médica de urgencia, pero NO el resto de procedimientos que pueda necesitar el afectado/a (exámenes, hospitalizaciones)*



# SERVICIOS DISPONIBLES EN FAU

## BIBLIOTECA FAU

La Biblioteca de la FAU se llama Claudio Francisco Brunet de Baines en honor al arquitecto francés que fue contratado como arquitecto de gobierno en 1848, quien inició la enseñanza de la arquitectura en la Universidad de Chile en 1849, primera iniciativa en toda la América Republicana. Cuenta con una variada colección de libros, memorias, prácticas profesionales, tesis y también con una diversa colección de revistas especializadas en las distintas carreras que se imparten en la Facultad. Puedes encontrarla en el pabellón C.

Horario atención: lunes a viernes de 9:00 a 20:00 horas / sábado de 9:00 a 14:00 horas.

## ¿CÓMO PUEDO PEDIR PRESTADO UN LIBRO?

Debes tener tú **tarjeta universitaria inteligente (TUI)** para poder sacar un libro.

Existen distintos tipos de material disponible:

Libros de Colección General: préstamo por 7 días

Libros de Reserva: préstamo por 2 días

El resto de las colecciones puede ser consultada en sala.

## ¿Y SI EL LIBRO QUE NECESITAS NO ESTÁ EN LA BIBLIOTECA DE LA FAU!

Préstamo interbibliotecario (PIB)

Solicita un formulario de Préstamo Interbibliotecario (PIB) en la Biblioteca FAU y registra el autor, título, fecha de publicación y número de pedido del documento que deseas solicitar en las Bibliotecas con las cuales mantenemos convenio.

Revisa el listado de instituciones con convenio PIB en el siguiente [link](#).

Ronda de libros:

Puedes solicitar el préstamo de libros de Colección General desde la Biblioteca de la FAU a otras Bibliotecas de la Universidad de Chile y La Ronda de los Libros los trasladará gratuitamente. Inicia el proceso en FAU y las encargadas de Biblioteca te entregarán toda la información necesaria.

Biblioteca digital

Nuestra Biblioteca forma parte del Sistema de Bibliotecas de la Universidad de Chile, SISIB, que forma parte de un catálogo en línea, Catálogo Bello, que puede ser consultado a través de la [web](#) de la Universidad de Chile.

Material disponible: Libros, investigaciones académicas, revistas especializadas, artículos de bases de datos abiertas y suscritas, tesis, archivos de mapas, obras de arte, material audiovisual, fotografías, partituras, etc. También cuenta con un sistema de *datos abiertos* que contiene información de más de 50 mil autores y obras.

Pasaporte UChile

Quienes cuenten con esta plataforma tienen acceso a una sesión personalizada donde pueden reservar y renovar material, acceder a historial de búsqueda, compartir por correo o redes sociales, contar con listado de favoritos y utilizar gestores de citas.

Más información: [www.uchile.cl/bibliotecas](http://www.uchile.cl/bibliotecas)

## MAPOTECA

La Mapoteca ofrece un espacio de trabajo y solicitud de material cartográfico para toda la comunidad. En la mapoteca podrás encontrar mapas, planos, cartas aéreas, cartas topográficas, colección de revistas de cartografía, instrumentos de cartografía, etc., revistas de geografía, atlas y materiales del Instituto Geográfico Militar.

Además, cuenta con un archivo de mapas antiguos que están en proceso de digitalización, los que pueden ser vistos [en línea](#).

La Mapoteca posee un altillo destinado para estudio y ayudantías, espacio que debe ser reservado con anticipación. También cuenta con el servicio de mesas de luz disponibles para el uso de los estudiantes. Para utilizar las mesas de luz se recomienda reservar dos horas antes el cupo.

## TALLER DE MAQUETAS Y PROTOTIPOS

Es un espacio utilizado para trabajar por estudiantes de Arquitectura y Diseño Industrial. Está concebido como un laboratorio de experimentación con materiales. En su interior se encuentran sectorizadas las distintas actividades y técnicas (metal, madera, pintura, etc.). Este espacio cuenta con pulidoras, cepilladoras, soldadoras, destornilladores, mascarillas, indumentaria de seguridad y otras herramientas.

En este lugar los estudiantes reciben capacitación para el empleo de las maquinarias y herramientas y son asesorados constantemente por uno de los encargados.

## LABORATORIOS DE COMPUTACIÓN

En la Facultad se encuentran 7 laboratorios de computación, de los cuales 6 operan como sala de clases (B-13, B-14, C-12, C-13, C-14, C-15). En el Titanic (bloque G) se encuentra el laboratorio G-34 dispuesto con equipos para los estudiantes que no es necesario reservar, además de contar con un centro de impresiones y ploteos.

Ubicación: Pabellón E de la Facultad (patio de los enamorados).

Horario de atención: lunes a viernes de 9:30 a 17:45

**OJO:** Para sacar material de Mapoteca debes tener TUI y no puedes ingresar a trabajar con tu mochila o bolso, puedes dejarla en biblioteca.

Coordinador Taller: **Pedro Mirauda**

Pañolero: **Richard Matamala**

Otros encargados:

**Benjamín Leyton y Jaime Negrete**

[coordinadorprototipos@uchilefau.cl](mailto:coordinadorprototipos@uchilefau.cl)

Facebook: [@prototiposuchilefau](#)

Ubicación: Patio techado entre el Block E y F

Horario de funcionamiento: lunes a viernes 8:30 a 13:30 - 15:00 a 17:15.

*No debes reservar para realizar trabajos en este espacio.*

Coordinador: **Mauricio Cid**

Ubicación: Pabellón G, 3° piso.

Encargados: **Victor Chávez**  
(jornada mañana)

**Alexis Curiqueo**  
(jornada tarde)

Horario de funcionamiento: lunes a viernes entre las 8:30 y 19:30 horas.

## MEDIOS DE INFORMACIÓN Y COMUNICACIÓN VÍA WEB

Entre los medios de información se encuentran:

- Mundo FAU:
- Sitio web FAU
- Facebook
- Twitter
- Instagram
- Youtube
- La Bitácora: Boletín informativo a la comunidad, realizado por la Dirección de Extensión y Vinculación con el Medio.
- Revista del Centro de alumnos de Arquitectura: [Revista Cearq](#)

## ACCESO REMOTO RECURSOS U. CHILE / VPN Y SOFTWARES DISPONIBLES DE MANERA GRATUITA

Primero debes tener tu cuenta pasaporte creada, a través del siguiente link:

[Cuenta Pasaporte](#)

Con tu cuenta pasaporte puedes descargar un acceso remoto a los recursos de la Universidad. El software de acceso remoto se llama VPN y puedes descargarlo del siguiente link:

[VPN](#)

Al contar con VPN, puedes descargar a instalar software en tu computador, utilizando la licencia de la Universidad. Puedes descargarlos de diferentes sitios:

- Autodesk.com, Ingresa y accede a la pestaña: free software.
- Portal office.com, inicia sesión con cuenta pasaporte: @uchile.cl
- Ingresando a [uad.uchilefau.cl/faq/](http://uad.uchilefau.cl/faq/), sección uso de softwares.

Sin necesidad de descargar e instalar un programa, sólo con la cuenta [Pasaporte U. de Chile](#) es posible consultar las bases de datos, revistas y libros electrónicos suscritos, a través de los siguientes pasos:

1. Ingrese al [Portal de Información y Bibliotecas](#)
2. Seleccione la base de datos, revista o libro electrónico
3. Ingrese su nombre de usuario y contraseña de Pasaporte U. de Chile.
4. Una vez validado el acceso, puede ingresar a todos los recursos disponibles
5. Si no tiene cuenta Pasaporte, ingrese a [aquí](#).

## RED WIFI FAU

Puedes acceder a la red wifi: “eduroam” ingresando tu cuenta pasaporte: @uchile.cl y clave.

## UTILIZACIÓN DE ESPACIOS FÍSICOS.

Dependiendo del espacio físico que desees utilizar, es distinto el procedimiento:

**Solicitud de salas:** se realiza enviando un correo a los coordinadores de carrera, al mail [coordinaciondesalas@uchilefau.cl](mailto:coordinaciondesalas@uchilefau.cl). Debes indicar sala o tipo de sala (aula, laboratorio de computación, etc.), fecha, horario y motivo.

**Solicitud auditorio:** la gestión del auditorio está a cargo de la Dirección de Extensión y Vinculación con el Medio (DEXVM) de la FAU. Para solicitar su uso debes llenar el siguiente [formulario](#).

Cualquier duda puedes escribir al correo [extension@uchilefau.cl](mailto:extension@uchilefau.cl)

**Autorización eventos:** Cualquier evento organizado en la Facultad debe ser autorizado por Vicedecanato. Nuestra Vicedecana actual es Carmen Paz Castro, Académica del Departamento de Geografía. La solicitud de permiso se realiza completando una ficha que puede ser solicitada en los siguientes correos:

[dae@uchilefau.cl](mailto:dae@uchilefau.cl)

[jefadegabinete@uchilefau.cl](mailto:jefadegabinete@uchilefau.cl)

**Solicitud cancha de fútbol:** Debes enviar un correo a la coordinadora de deportes, Mariana Morgado ( [marianam@uchilefau.cl](mailto:marianam@uchilefau.cl) ), indicando: fecha, horario y motivo.

# PROGRAMAS ORIENTADOS A ESTUDIANTES

## PROGRAMAS DE ACOMPAÑAMIENTO TIP/LEA

El Programa de Tutoría Integral Par (TIP) atiende a las dimensiones académica, profesional y personal de los estudiantes, de un modo global. Trabaja con un grupo reducido de estudiantes en el desarrollo de estrategias de aprendizaje que les permitan abordar una asignatura crítica, además de promover instancias de participación e involucramiento en la vida universitaria.

La tutoría LEA, busca apoyar el desarrollo de las habilidades de lectura, escritura y oralidad que necesitan los estudiantes de pregrado, tanto en los primeros años como en etapas formativas superiores, a través de un apoyo personalizado y materiales didácticos.

Para mayor información:

**Encargada Local FAU:** Daniela Olivares Jerez / [psicopedagoga@uchilefau.cl](mailto:psicopedagoga@uchilefau.cl)

**Coordinador(a) Tutorías FAU:** Valentina Bravo / [vp.bravo.s@gmail.com](mailto:vp.bravo.s@gmail.com)

**Inscripciones a Tutorías FAU:** [tutoresfau@gmail.com](mailto:tutoresfau@gmail.com)

Link de información: [miaprendizaje.uchile.cl](http://miaprendizaje.uchile.cl)

Ingresa a Youtube.com y busca “tutorías FAU”, ahí encontraras tutoriales de taller, matemáticas, etc.

## PROGRAMA DE ATENCIÓN AL ESTUDIANTE

Este programa tiene como objetivo prestar apoyo y orientación, como primera instancia a todos los alumnos y alumnas, de acuerdo a la dimensión y necesidad que requiera.

### Atención Psicopedagógica:

Seguimiento matrícula de gracia, apoyo en postergación de estudios y renuncias de carrera, temas académicos con ramos/profesores, temas vocacionales, estrategias de estudios, dificultades de organización del tiempo, entre otras.

Para agendar una hora con la psicopedagoga, Daniela Olivares, escribe un correo a [psicopedagoga@uchilefau.cl](mailto:psicopedagoga@uchilefau.cl), indicando tu nombre y disponibilidad horaria.

### Atención Psicológica:

Atiende: dudas personales, presencia de sintomatología y/o un funcionamiento emocional, cognitivo o comportamental que le provoque un malestar clínico.

Para agendar una hora con la psicóloga, Claudia González, escribe un correo a [psicologa@uchilefau.cl](mailto:psicologa@uchilefau.cl), indicando tu nombre y disponibilidad horaria.

### Atención Social:

Acudir por dificultades personales y/o familiares, socioeconómicas en tu grupo familiar, que interfieran en tu rendimiento académico.

Para realizar la acreditación socioeconómica, debes acudir personalmente a la oficina de Bienestar Estudiantil, estas se llevan a cabo en plazos establecidos (en OCTUBRE de cada año). Cualquier consulta dirigirse a BLOQUE A, oficina Bienestar Estudiantil.

**Atención Estudiantes Vía Ingreso Especial:** atención y seguimiento a estudiantes SIPEE, BEA, PACE e INGRESO DIFERENCIADO.

Para agendar una hora con la encargada de equidad e inclusión, escribe un correo a [ingreso.equidad@uchilefau.cl](mailto:ingreso.equidad@uchilefau.cl), indicando tu nombre y disponibilidad horaria.

Para mayor información y contacto de los profesionales:

Sitio web DAE

Con el objeto de poder facilitar tu desempeño académico, es importante para nosotros que cualquier situación que pueda afectar tu rendimiento sea conocida, ya sea que tu diagnóstico sea previo al ingreso a la Universidad, o este sea entregado durante tu estadía.

Esto incluye cualquier diagnóstico asociado a tu salud física o mental.

Si es necesario esto podrá ser informado oportunamente a tu jefe de carrera y a tus profesores.

Acércate a la DAE y en conjunto podemos evaluar la situación y si es necesario, acordar que documentos debes presentar para que todo quede correctamente acreditado. Te aseguramos que todo será en un marco de confidencialidad.

Contacto: [dae@uchilefau.cl](mailto:dae@uchilefau.cl)

## COORDINACIÓN DE DEPORTES

La importancia de la actividad física para el desarrollo integral de los estudiantes, valorar la calidad de vida, manejo del stress y desarrollo de competencias transversales y genéricas son algunos de los ejes fundamentales de ésta área. En la Facultad se maneja en tres ámbitos

**Cursos de Formación y Expresión corporal:** dependen de pregrado, reportan validez académica (créditos)

**Cursos disponibles:** Acondicionamiento Físico, Arquería, Básquetbol, Comunicación y expresión, Danza Afro, Fútbol, Fútbolito, Gimnasia aeróbica, Hándbol, Montañismo, Natación, Taekwondo, Tenis, Tenis de Mesa, Vóleybol, Yoga.

### Selecciones Deportivas:

Las selecciones deportivas representan a la facultad en los torneos interfacultades y Juegos Olímpicos Universitarios, además de otras competencias externas

**Selecciones FAU:** Ajedrez, Básquetbol, Hándbol, Fútbol, Fútbolito, Hándbol, Natación, Tenis, Tenis de mesa, Vóleybol.

### Actividades Recreativas:

La coordinación de deportes, apoya y acompaña a todas aquellas iniciativas estudiantiles en ámbitos deportivo, además de apoyar en las actividades de los funcionarios. Una de ellas es la copa FAU que se ha realizado por varios años, con la participación de estudiantes y funcionarios.

Coordinadora: **Mariana Morgado Vargas** / [marianam@uchilefau.cl](mailto:marianam@uchilefau.cl) / fono: +56 02 2978 3139

# PROYECTOS ESTUDIANTILES

La unidad de **Coordinación de Proyectos Estudiantiles**, se encarga de apoyar las inquietudes co – curriculares, en el contexto de la formación integral, que nazcan de los propios estudiantes, organizados formalmente o no, a fin de promoverlas, difundirlas y potenciarlas, tanto al interior de la Facultad como en su relación con el medio externo.

Los siguientes son fondos de la FAU, U de Chile y MINEDUC, a los que pueden postular los estudiantes de la Facultad y para lo cual cuentan con apoyo directo de esta unidad.

## FONDO FERNÁN MEZA –FAU

### Convocatoria:

La Coordinación de Proyectos Estudiantiles de la Dirección de Asuntos Estudiantiles (DAE) de la FAU convoca todos los años a sus estudiantes de pregrado a participar del “Concurso Fernán Meza para la Gestión Estudiantil”.

El nombre del concurso en nuestra Facultad es un homenaje que se rindió en vida al querido arquitecto y académico Fernán Meza Webar (1931-2015), siempre animados por el carismático espíritu que Fernán desplegó en nuestros espacios y el aliento con que alentó a los estudiantes a potenciar su creatividad.

### Financiamiento de iniciativas:

El Concurso Fernán Meza para la Gestión Estudiantil financia -total o parcialmente- todo proyecto que lo amerite, siempre que el monto máximo a aportar por el Premio Fernán Meza no supere los quinientos mil pesos (\$500.000) y que haya disponibilidad de recursos.

### Periodo de postulación:

Entre abril y junio de cada año, dependiendo del contexto.

[Link de postulación.](#)



## PREMIO AZUL – UCHILE

La Vicerrectoría de Asuntos Estudiantiles y Comunitarios Convoca Oficialmente, todos los años al Concurso Premio Azul a la Creatividad Estudiantil.

El Concurso Premio Azul a la Creatividad Estudiantil, podrá financiar total o parcialmente proyectos con un máximo de \$1.500.000.

### Periodo de postulación:

Entre julio y agosto de cada año, y su ejecución es de marzo a diciembre del año siguiente.

[Link de postulación.](#)

## FONDO CONCURSABLE VALENTÍN LETELIER

Desde su creación en el año 2010, el Fondo Concursable Valentín Letelier ha sido una valorada instancia de vinculación de los conocimientos y saberes que se cultivan en la Universidad de Chile con la ciudadanía de diversas regiones del país, en coherencia con la misión y labor fundamental de la Casa de Bello.

### Financiamiento de iniciativas:

De acuerdo al presupuesto anual de la Universidad de Chile, el Fondo Valentín Letelier dispone de CLP \$50.000.000 (cincuenta millones de pesos) para distribuir entre los proyectos ganadores del concurso. Periodo de postulación: El mes de Julio de cada año.

[Link de postulación.](#)

## FONDO DE DESARROLLO INSTITUCIONAL DE EMPENDIMIENTO ESTUDIANTIL FDI EE, MINEDUC

Los proyectos deberán referirse a la línea de Emprendimiento estudiantil, cuyo objeto sea el apoyo a iniciativas estudiantiles para su desarrollo integral. Dichas iniciativas deberán ser elaboradas por estudiantes regulares de pregrado de las instituciones participantes.

### Objetivo General

*“Financiar proyectos que tengan por objeto contribuir al mejoramiento de la calidad académica mediante la línea de emprendimiento estudiantil”.*

### Financiamiento de iniciativas:

Los montos mínimos y máximos a solicitar por proyecto serán de entre \$2.500.000.- (dos millones quinientos mil pesos) y \$10.000.000.- (diez millones de pesos), respectivamente.

### Periodo de postulación:

El Ministerio de Educación abre el concurso en septiembre de cada año, no obstante, la Universidad de Chile recepciona las iniciativas con un mes de anticipación.

[Link de postulación.](#)

# AGRUPACIONES Y PROYECTOS ESTUDIANTILES FAU

## PROYECTOS FERNÁN MEZA 2018:

### MICROFAU

MicroFAU es la secuela de FAU en 100 palabras, recolectando creaciones literarias en formato micro-cuento de la comunidad, con la finalidad de crear espacios de expresión y encuentro. El concurso y convocatoria incluyó trabajos de ilustración y escritura de forma complementaria.

Contacto:  
[belenscpaz@uchilefau.cl](mailto:belenscpaz@uchilefau.cl)

Todo esto culmina con la producción de un libro escrito e ilustrado por la comunidad, y la premiación de los mejores.

### PLANTEMOS CONCIENCIA

Su objetivo fue la educación ambiental dirigida a la comunidad FAU, a través de diversas actividades como la reproducción de especies nativas y endémicas y la reutilización de residuos orgánicos, con la finalidad de impulsar la revaloración de las especies propias de la zona mediterránea de Chile y la reducción de desechos generados, a través del compostaje y la lombricultura.

Contacto:  
[pao.salamanca@uchilefau.cl](mailto:pao.salamanca@uchilefau.cl)

## FORTALECIMIENTO DE EQUIPO DE COMPETICIÓN ARQUERÍA FAU

Se pretende crear una selección independiente del funcionamiento del Curso de Formación General (CFG) de arquería, ya que el actual equipo ha representado a la facultad durante el año 2018 en diferentes torneos con clubes federados.

Contacto:  
[mfranjqquera@uchilefau.cl](mailto:mfranjqquera@uchilefau.cl)

## STAND UP COMEDY FAU STYLE

Este proyecto se propuso entregar herramientas de oratoria, expresión oral y corporal para el aprendizaje y práctica de la disciplina del Stand Up Comedy. Es un taller enfocado principalmente a estudiantes de la facultad, que tienen que enfrentar de manera permanente a una comisión al finalizar talleres, cursos y exposiciones en general.

Contacto:  
[yesenia.carvallo@uchilefau.cl](mailto:yesenia.carvallo@uchilefau.cl)

## AGRUPACIONES DE ESTUDIANTES FAU

### CENTRO DE ESTUDIANTES DE ARQUITECTURA (CEARQ)

Somos la organización que busca representar a las y los estudiantes de arquitectura, canalizando inquietudes, resolviendo conflictos y generando espacios de encuentro.

Integrantes:

**Cearq 2019: Proyecto Escuela**  
 Presidente

**Chiara Consigliere**  
 Presidente

**Francisca Skarmeta**  
 Vice

**Vicente González**  
 Secretaria General

**Keila Villalobos**  
 Comunicaciones

**Diego Torres**  
 Asuntos Estudiantiles

**Camila Núñez**  
 Finanzas

**Consuelo Albornoz**  
 Relaciones Internacionales y Memes

**Maximiliano Varas**  
 Recreación y Espiritualidad

**Lucas Moreno**  
 Aseo y Decoración

**Milagros Moreno**  
 Medio ambiente

**Javiera Aravena**  
 Consejera de escuela

[cearquchile@gmail.com](mailto:cearquchile@gmail.com)

Redes sociales:  
 Instagram: [@cearq\\_uch](https://www.instagram.com/cearq_uch)  
 Facebook: [@cearquchile](https://www.facebook.com/cearquchile)

Ubicación: F-11



### CENTRO DE ESTUDIANTES DE DISEÑO (CEDIS)

El Centro de estudiantes de Diseño de Universidad de Chile, es un ente social, político y cultural, electo democráticamente por la comunidad estudiantil para llevar a cabo las tareas pertinentes a su organización frente a diversos estamentos de la universidad, rescatando la voz de sus estudiantes para manifestarla y hacer de esta una posición firme. Estamos para ayudar y orientar a quienes lo necesiten.

Integrantes:

**Francisco Carrasco, Vania Uribe, Catalina Véliz, Andrea Santibañez, Camila Osorio, Freddy Briones, Diego Castillo, Raquel Allan, Carolina González, Tania Fuentes, Flavio Hidalgo, Bastián Flores.**

[cedisuchile@gmail.com](mailto:cedisuchile@gmail.com)

Redes sociales:

Instagram: [@cedisuchile](https://www.instagram.com/cedisuchile)

Facebook: [@cedis.uchile](https://www.facebook.com/cedis.uchile)

Ubicación: E-11 (compartido con el CEG)

### CENTRO DE ESTUDIANTES DE GEOGRAFÍA:

[ceg.uchile@gmail.com](mailto:ceg.uchile@gmail.com)

Redes sociales:

Facebook: [@CEG.UCH](https://www.facebook.com/CEG.UCH)

Ubicación: E-11 (compartido con el CEDIS)

### CENTRO DEPORTIVO DE ESTUDIANTES FAU

Nosotros somos una organización compuesta por estudiantes de la facultad, que busca fomentar el deporte y la actividad física al interior de la FAU a través de la realización de eventos deportivos y difusión de actividades de esta índole en nuestras redes sociales.

**Integrantes: Ian Inostroza, Muriel Flores, Claudio Hahn, Elías Encina, Cristóbal Barra, Antonia Santis, Francisca Escudero.**

[cde.fau16@gmail.com](mailto:cde.fau16@gmail.com)

Facebook: [@cdefau](https://www.facebook.com/cdefau)





## COLECTIVO TALLER PATÍN

Grupo principalmente compuesto por estudiantes de diseño industrial que funcionan en un taller auto gestionado de trabajo colaborativo, con objetivo de intervención y asesorías con enfoque de diseño.

El espacio popularmente denominado Taller de Bicicletas, fue heredado al colectivo Baufaus en el año 2016, cuando los antiguos ocupantes del taller dejaron la Universidad. El colectivo se ocupó de reorganizar el taller con el propósito de entregar un espacio alternativo para el trabajo digital, de maqueteo, prototipado y construcción, respondiendo a la carencia de espacios, de disponibilidad horaria y almacenamiento seguro de materiales y herramientas. Actualmente llamado Taller Patín, se encuentra disponible para apoyar y ayudar al estudiantado, esperando que todos lo cuiden y respeten las normas de convivencia y seguridad en el uso del espacio.

[taller.patin.contacto@gmail.com](mailto:taller.patin.contacto@gmail.com)

Ubicación: Sala E-12

## COLECTIVO DE GESTIÓN CULTURAL LA RATONERA (SALA D-25)

La sala D-25, donde trabajamos, durante el año 2015 funcionó como “biblioteca comunitaria”, luego fue cerrada durante 2 años, transformándose en una sala basural, producto del maqueteo e inconciencia del estudiantado, recién durante el año 2018 fue recuperada por parte de estudiantes organizados, de las tres carreras de la facultad, como un espacio transversal que, mediante la autogestión, pretende abrir un espacio cultural o contracultural que rompa la elite burocrática cultural de la Universidad.

La Ratonera se define como un espacio liberado y gratuito que propague arte, cultura y política, para la formación integral de los estudiantes, así nace el Espacio cultural “La ratonera” que ha buscado desde ese entonces incentivar otras aptitudes y cualidades de la comunidad. Es un espacio en desarrollo abierto al cambio, propuestas e integrar nuevas personas siempre.

[lratonera.fau@gmail.com](mailto:lratonera.fau@gmail.com)

Ubicación: Sala D-25



## HUERTO COMUNITARIO FAU

El Huerto Comunitario FAU surge el año 2008 como iniciativa estudiantil en un espacio residual de nuestra Facultad. Este espacio es construido y mantenido con el trabajo colectivo de estudiantes y profesionales comprometidos con una transformación radical de los hábitos productivos y de consumo del orden neoliberal que hoy pueden conducirnos a un escenario medioambiental catastrófico si no se actúa.

Trabajamos por la educación y difusión de la Agricultura Urbana como práctica y de la Soberanía Alimentaria como horizonte, como también la reproducción de especies nativas y endémicas de Chile. Por la protección y defensa de la semilla, del agua, la tierra y de todos los recursos naturales que forman parte del equilibrio biológico.

**Integrantes:** Julieta Tótoro, Lissette Luvecce, Paola Salamanca, Kevin Albarrán, Nicolás Daccarett, Aníbal Ormeño, Kevin Albarrán, Carlos Román y Nicolás Urrea

[pao.salamanca@uchilefau.cl](mailto:pao.salamanca@uchilefau.cl)

Redes Sociales

Facebook: [@Huertocomunitario Fau](https://www.facebook.com/HuertocomunitarioFau)

Instagram: [@huertocomunitariofau](https://www.instagram.com/huertocomunitariofau)

Ubicación: detrás del titanic, al lado del galpón

## COLECTIVO CINE Y TERRITORIO

Cine y territorio es una red de colaboración nacida el año 2014, que busca generar reflexiones en torno y a través del cine, bajo la modalidad de ciclos de visionado y conversatorios.

Integrantes: cine y territorio está integrado por personas provenientes de contextos diversos. La cantidad de integrantes ha variado numerosas veces a través del tiempo y esperamos que lo siga haciendo. Cualquier persona puede solicitar su inclusión a cine y territorio, sin necesidad de cumplir requisitos especiales más que el compromiso y entusiasmo.

Nicolás San Martín - [andrewsanmartin.m@gmail.com](mailto:andrewsanmartin.m@gmail.com)

María José Suárez - [mariajsuarez95@gmail.com](mailto:mariajsuarez95@gmail.com)

Ubicación: habitualmente los jueves por la tarde en el auditorio FAU.





## AGRUPACIÓN GEOEDUCA

Somos una agrupación que busca posicionar la educación ambiental, geográfica y territorial, potenciando la generación de espacios educativos que desarrollen la vinculación de la comunidad con el territorio desde sus diferentes dimensiones, abarcando actualmente los ejes de Riesgos Socio naturales, Género, Planificación Urbana y Derecho a la Ciudad, Interculturalidad, Cambio Climático y Sustentabilidad.

La organización se encuentra conformada por 24 personas en la región metropolitana, naciendo desde estudiantes de nuestra facultad en conjunto a compañeras y compañeros de la Universidad Católica y Católica de Valparaíso. Actualmente se encuentra trabajando, además de la región metropolitana, en los territorios de Temuco, Valdivia, Valparaíso y Osorno.

[geoeducachile@gmail.com](mailto:geoeducachile@gmail.com)

Secretaría General: **Katherine Flores**, generación 2016, Carrera de Geografía

[kfloresmayorinca@gmail.com](mailto:kfloresmayorinca@gmail.com) | +569 444 611 20

Ubicación: las reuniones locales se desarrollan en el Espacio Cultural La Ratonera.



## DIGNIDAD LABORAL FAU / ESCUELA POPULAR FAU

Organización de base integrado por estudiantes de las tres carreras en torno a demandas y temáticas de dignidad laboral, fundada el año 2015. En un principio trabajamos en conjunto con los trabajadores del aseo para acabar con el subcontrato en la facultad, y actualmente articulados con el fin de terminar con la condición a honorarios y mejorar las condiciones precarias del área de aseo en la FAU y Torre 15.

También realizamos nivelación de estudios para trabajadores de la universidad a través de la Escuela Popular FAU.

**Integrantes: Estudiantes de Geografía, Diseño y Arquitectura.**

[escuelapopularfau@gmail.com](mailto:escuelapopularfau@gmail.com)

Facebook: [@dignidadlaboral](https://www.facebook.com/dignidadlaboral)

Ubicación: FAU o ninguna específica

## SESEGEN FAU

Secretaría de sexualidades y género de la Facultad de Arquitectura y Urbanismo UChile.

Facebook: [@SesegenFAU](https://www.facebook.com/SesegenFAU)

## DIVERSIFAU

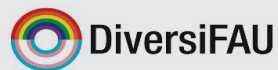

Colectiva que agrupa a la comunidad LGBTIQ+ y las disidencias sexuales de la Facultad de Arquitectura y Urbanismo, UChile. Libres, hermosxs y visibles.

**Integrantes: Francisco Carrasco, Cristóbal Bañados, Mical Navarro, Daryl Abarca, Denis López, Vania Uribe, Alonso Quintanilla, Vicente González,** y cualquier persona que esté interesada en participar del colectivo

Facebook: [@diversifau](https://www.facebook.com/diversifau) / Instagram: [@diversifau](https://www.instagram.com/diversifau)

Ubicación: No tenemos, pero hacemos reuniones en los distintos lugares de FAU.



## HABITAR COLECTIVO - COOPERATIVA DE TRABAJO KINCHA

Somos trabajadores del hábitat que buscamos promover la autogestión barrial y la cultura asamblearia como medios para la organización popular y la construcción de alternativas contra hegemónicas en la producción del hábitat urbano-residencial. A su vez, buscamos denunciar los efectos que el urbanismo neoliberal genera en nuestras ciudades y la necesidad de reivindicar nuestros derechos. Apostamos a formar parte de una red que reivindique el cooperativismo de vivienda y hábitat como medio para la construcción de comunidades organizadas y una vida digna.

**Integrantes: Profesionales y estudiantes de diversas disciplinas como la Arquitectura, Construcción Civil, Geografía, Sociología y Antropología.**

Habitar colectivo:

[chapconstruccionparticipativa@googlegroups.cl](mailto:chapconstruccionparticipativa@googlegroups.cl)

Cooperativa Kincha:

[cooperativa.kincha@gmail.com](mailto:cooperativa.kincha@gmail.com)

Ubicación: Formamos parte de la Federación de Cooperativas de Trabajo Sin Patrón TRASOL, espacio desde el cual trabajamos, Nuestra dirección es Av. Vicuña Mackenna 636, Santiago.



# SERVICIOS CENTRALES Y OTROS DE ACCESO GENERAL

Solicitud de atención: puede ser de manera presencial o por teléfono a cualquier centro indicado anteriormente. Sólo en caso de solicitar horas en salud mental (psicólogas(os) y psiquiatras), se debe acudir los días jueves a las 15:00 hrs.

Para concretar la atención se debe presentar tarjeta TUI (o boleto de pago de matrícula) y cédula de identidad.

Horario de atención:

lunes a viernes, entre 08:30 y 17:00 horas.

Ingresar aquí para más información:

## SERVICIO MÉDICO Y DENTAL

### SEMDA

SEMDA atiende gratuitamente tus necesidades primarias de salud médica (física y mental) y dental. Además, evalúa y emite certificados para trámites académicos y realiza peritajes solicitados por las autoridades de la Facultad.

**Cuenta con 4 centros de asistencia:**

SEMDA Central: Av. La Paz 1002, Recoleta. Fono 2 2978 89 70,

SEMDA Beauchef: Blanco Encalada 2085. Fono 2 2978 49 18,

SEMDA, Juan Gómez Millas. La Palmeras 3425, Macul. Fono 2 2978 74 71 y,

SEMDA, Campus Sur. Santa Rosa 11.315, paradero 32, La Pintana. Fono 2 2978 58 19.

**Pueden acceder:**

Estudiantes de carreras o programas de pregrado, Magíster o Doctorado y, estudiantes de postítulo que tengan una duración mínima de un año.

Contacto: Av. Libertador Bernardo O'Higgins 1058, of. 224, Santiago, Chile. Teléfono: +562 29781171.

oficinaacososexual@uchile.cl

Solicitud de atención: por medio de formulario en línea o realizando contacto con la Oficina (presencialmente, por teléfono o email).

Horarios de Atención:

Primera atención: lunes, 09:30 a 17:00 horas.

Atención de seguimiento: jueves de 09:30 a 17:00 horas.

Ingresar aquí para más información.

## DIRECCIÓN DE IGUALDAD DE GÉNERO

### DIGEN

La DIGEN depende de la Rectoría de la Universidad y su labor es generar políticas y medidas en torno a: igualdad de género, discriminación y violencia sexual y corresponsabilidad social.

La DIGEN posee una Oficina de atención de acoso y violencia sexual. Esta oficina se encarga de recibir denuncias y ofrecer asesoría y acompañamiento a personas afectadas por discriminación o violencia de género en el contexto universitario.

Igualmente, no es un requisito obligatorio acudir a la oficina, las denuncias pueden ser entregadas directamente a una de las autoridades de la Facultad.

Para conocer los procesos y plazos visita el siguiente [link](#).

Equipo profesional:

Vanessa Doren, abogada - María Soledad Berríos, asistente social.

Solicitud atención: presencial o por teléfono.

Dirección: Capitán Ignacio Carrera Pinto #1045, Ñuñoa, Santiago.

+562 2978 7806

+562 2978 7807

Horario atención:

Lunes a viernes de 09:00 a 21:00 hrs. Sábados de 09:00 a 13:00 hrs.

Ingresar aquí para más información.

## CENTRO DE PSICOLOGÍA APLICADA

### CAPS

Programa de atención clínica, dependiente del Departamento de Psicología de la Universidad de Chile - FACSU.

**La oferta de atención** incluye psicoterapia individual, psicoterapia familiar, evaluaciones psicodiagnósticas, atención psiquiátrica (para pacientes referidos por profesionales del mismo Centro), psicojurídica y social.

La atención tiene un costo monetario que podría ser ajustado según tu condición socioeconómica o según conducto de ingreso (convenios 2013 o 2016 de Dirección de Bienestar Estudiantil (DBE), relativos a temáticas de acoso sexual).

Solicitud atención: puedes acudir personalmente o llamar entre las 08:30 y 17:00 hrs. La atención inicial tiene un costo de \$4.000 (valor correspondiente al periodo 2018)

Dirección: Av. La Paz 750, Independencia, Santiago.

+562 2978 5040

+562 2978 5026

agendas@odontologia.uchile.cl

Ingresar aquí para más información.

## CLÍNICA ODONTOLÓGICA

La Clínica Odontológica ofrece servicios de diagnóstico, radiología y biopsias. Incorpora especialidades de: operatoria, periodoncia, endodoncia, odontopediatría, prótesis fija y removible, ortodoncia, implantología, patología clínica, cirugía máxilo facial, entre otras.

Horarios de atención:

Desde marzo 2019, de lunes a jueves entre las 09:00 y las 11:00 hrs.

Se realizan ingresos de casos y evaluación para determinar si son aceptados. Se atiende según orden de llegada.

Contacto:

Secretaría del Departamento de Enseñanza Clínica del Derecho, Esmeralda Sobarzo Palma

Dirección: Av. Santa María 200, Providencia, Santiago.

+562 2978 5365

esobarzo@derecho.uchile.cl

Ingresar aquí para más información.

## CLÍNICA JURÍDICA

Departamento de Enseñanza Clínica del Derecho en coordinación con la Facultad de Derecho de la Universidad, realiza regularmente asesorías jurídicas a cargo de equipos académicos-estudiantiles.

**Requisitos de atención:** la atención está abierta al público en general dado que es un servicio gratuito a la comunidad. Toda persona que desee una asesoría jurídica de la Clínica, debe cumplir con estar dentro del listado de comunas que atiende (ej.: no contemplan comunas del sector sur de Sgto. por su lejanía y contar con los tribunales de su sector), presentar una situación de recursos económicos escasos o atendibles y que la materia relativa al caso jurídico sea pertinente según las disposiciones de la misma clínica. No hay una atención preferencial a estudiantes, salvo excepciones que ameritan una gestión interna.

**Contacto:**

[contactorav@uchile.cl](mailto:contactorav@uchile.cl)

Para más información y/o agenda de horas médicas puedes visitar los links:

[www.veterinaria.uchile.cl](http://www.veterinaria.uchile.cl)

[www.ravuchile.cl](http://www.ravuchile.cl)

## CLÍNICA VETERINARIA

Dependiente de la Facultad de Ciencias veterinarias y pecuarias, cuenta con servicios clínicos y tratamientos integrales para animales pequeños, equinos y rumiantes. Comprende atención diagnóstica, radiología, laboratorio, ultrasonido, entre otros.

Algunos puntos de atención son: Hospital clínico veterinario pequeños animales, Sede Facultad y Sede Bilbao, Clínica y cirugía de equinos, Cirugía de pequeños animales, Consultorio veterinario el Roble y Clínica de rumiantes

**Contacto:****SEDE FAVET** (Facultad de Ciencias Veterinarias y Pecuarias)

Av. Santa Rosa 11735, La Pintana

+562 2978 5523

El valor de referencia para la consulta general es de \$12.000 y \$22.000 en especialidades.

Horario de atención:

lunes a domingo, abierto las 24 horas del día.

**SEDE BILBAO**

Av. Francisco Bilbao 2854, Providencia

+562 2977 1842

+562 2977 1844

+562 2977 1849

Los estudiantes de la Universidad de Chile, que presenten la TUI tienen el beneficio del 20% de descuento en consulta de medicina general y hospitalización. El valor de la consulta general es de \$34.000.

El horario de atención es de lunes a sábado de 09.00 a 12.30 y de 15.00 a 20.00 hrs. Se debe agendar hora ya sea por teléfono o en los contactos indicados al costado de este apartado; solamente se realiza atención sin hora agendada en casos de urgencia vital.

**SEDE EL ROBLE**

Av. El Observatorio 17777, La Pintana

+562 2543 8563

Los estudiantes de la Universidad de Chile, tiene rebaja sólo en el procedimiento de esterilización de sus mascotas, debiendo cancelar \$12.000. La atención es de lunes a sábado exceptuando el horario de almuerzo (de 13:30 a 14:30) y las solicitudes de hora son telefónicas o presenciales.

## INFRAESTRUCTURA Y PROGRAMAS DEPORTIVOS Y DE ACTIVIDAD FÍSICA

**Contacto:**

Luis Gálvez Molina, Jefe de Operaciones

Dirección: Av. Santa María 983, Independencia, Santiago.

+562 2977 1925

[lgalvez@uchile.cl](mailto:lgalvez@uchile.cl)

**PISCINA DE INDEPENDENCIA:**

Todo estudiante que acredite estar en calidad de alumno regular presentando la TUI, número de matrícula o certificado de alumno regular, puede acceder al uso gratuito de la piscina en los siguientes horarios de lunes a viernes: de 12:00hrs a 13:00hrs., de 13:00hrs. a 14:00 hrs. y de 18:00 hrs a 19:00 hrs.

También cuenta con clases gratuitas de natación (DEGEN Natación) de inscripción semestral; para ello deben contactarse con el encargado.

**Contacto:**

Oswaldo Martínez Baronti, Jefe de Operaciones

Dirección: Av. Portales 3989, Quinta Normal, Santiago.

+562 2977 1927

**COMPLEJO TENÍSTICO QUINTA NORMAL**

Cuenta 12 canchas de arcilla, 2 frontones y camarines, áreas verdes y zona de asados.

**Condiciones de uso:** Los estudiantes de la Universidad de Chile que presenten su TUI (o número de matrícula), pueden acceder de lunes a viernes al uso gratuito de las canchas, ya sea en el turno de mañana o tarde, por 2 horas. No es necesario reservar previamente. También pueden acceder a clases gratuitas e introductorias de Tenis (DEGEN Tenis) y para ello deberán contactarse con la persona a cargo.

**Horarios de Atención:** martes a viernes de 10:00 a 21:00 hrs, sábados de 08:00 a 18:00 hrs y domingos de 08:00 a 15:00 hrs.

**Contacto:**

Nicolás Gutiérrez Rosales, Coordinador de Operaciones

+562 2977 1931

[nicolas.gutierrez@deporteazul.cl](mailto:nicolas.gutierrez@deporteazul.cl)

[www.deporteazul.cl](http://www.deporteazul.cl)

**CAMPUS DEPORTIVO JUAN GÓMEZ MILLAS**

Posee una cancha reglamentaria de fútbol y rugby, una pista de atletismo, una multicancha, canchas de pasto sintético para futbolito y hockey césped. Además, al interior del Polideportivo encontrarás: cancha polideportiva central con galería retráctil, piscina semi-olímpica temperada, gimnasio de musculación, sala de baile multiuso, sala para práctica de deportes de combate, tenis de mesa y deportes mentales.

**PROGRAMA DE DEPORTE GENERALIZADO (DEGEN)**

Corresponde a clases gratuitas, generales e introductorias a diferentes deportes. Las inscripciones son semestrales y la oferta es la siguiente: DEGEN natación en Piscina Escolar (Independencia) y Piscina Campus Deportivo JGM. DEGEN de Tenis en Complejo Tenístico Quinta Normal. Y, DEGEN de Gimnasio en Campus Deportivo JGM.

**PROGRAMA DE COMPETENCIAS INTERNAS:**

Contempla Torneos Interfacultades, Juegos Olímpicos Estudiantiles, Juegos Deportivos Meches y otras competencias en que los estudiantes pueden representar a su unidad académica. Para integrarse a los entrenamientos y selecciones, deben contactarse con la unidad de Deportes de su Facultad.

**PROGRAMA DE DEPORTE DE REPRESENTACIÓN:**

Para ser seleccionado(a) de la Universidad de Chile, los estudiantes deben ingresar vía cupo deportista destacado o asistir el mes de marzo-abril a "pruebas abiertas" que se realizan en cada una de las ramas deportivas. Las fechas se publicarán a mediados de marzo en [www.deporteazul.cl](http://www.deporteazul.cl). Los seleccionados de mejor rendimiento pueden acceder a una de las 40 becas de arancel que entrega la Universidad.

**OTROS PROGRAMAS:**

Programas abiertos para estudiantes, funcionarios y público externo, los cuales poseen una tarifa rebajada para la comunidad UChile. Escuelas deportivas, arriendo de canchas, talleres de actividad física, entre otros.

Las inscripciones y consultas las pueden hacer de 9.00 a 21.00 hrs de lunes a viernes en la Recepción del Polideportivo, vía telefónica al +562 2977 1927 o por correo a: [contacto@deporteazul.cl](mailto:contacto@deporteazul.cl) o reservas [jgm@deporteazul.cl](mailto:jgm@deporteazul.cl).

Corrida Aniversario de la Universidad de Chile: gratuita 5k y 10k, abierta para todo público. Se realiza el último domingo de noviembre y las inscripciones son en [www.deporteazul.cl](http://www.deporteazul.cl).

Centro Deportivo de Estudiantes: los estudiantes pueden participar en voluntariados deportivos a través del CDE Central o Centro Deportivo de su Facultad. Actualmente existe una convocatoria para aquellos que deseen realizar durante el año labores remuneradas a través de una beca laboral entregada por la Universidad.

Para más información visita:

[cde.deporteazul.cl](http://cde.deporteazul.cl)

## ACTIVIDADES DE EXTENSIÓN Y CULTURA

La Universidad desarrolla actividades de vinculación a través de: programas de teatro, cine, salas de exposición, museos, radio, seminarios, publicaciones, etc.

Visita el siguiente [link](#) y entérate de los programas, la agenda y los costos asociados a las actividades



# COMPROMISO CON EL RESPETO, LA EQUIDAD E INCLUSIÓN:

## COMITÉ DE CONVIVENCIA FAU

El comité de convivencia FAU se formó durante el año 2018. Su objetivo es *Promover y velar por una cultura organizacional positiva, para la sana convivencia de toda la comunidad FAU. Fomentar la creación y mantención de un clima de respeto y confianza, así como la difusión y conocimiento de los reglamentos y normativas existentes en temas de relaciones laborales y humanas.*

Este comité se encuentra conformado por: la Dirección de Asuntos Estudiantiles, la Dirección Académico y de Relaciones Internacionales, tres representantes de los estudiantes (1 de cada carrera), dos representantes de las(os) funcionarias(os) y dos de las(os) académicas(os). Los CEE de estudiantes incluyen en sus listas a sus representantes.

### PROCEDIMIENTO PARA ENVÍO Y RECEPCIÓN DE SOLICITUDES AL COMITÉ:

Todo miembro de la comunidad FAU podrá enviar sugerencias, reclamos o denunciar hechos que afecten a la buena convivencia y/o incumplan el reglamento de convivencia FAU. Se incluyen a lo anterior, denuncias a hechos asociados con acoso o abuso sexual o laboral y discriminación arbitraria.

La persona afectadas podrán acercarse a cualquier miembro del Comité de Convivencia FAU o escribir un correo electrónico a [comite.convivencia@uchilefau.cl](mailto:comite.convivencia@uchilefau.cl) para solicitar una reunión.



El Comité de Convivencia actuará sugiriendo gestiones administrativas y docentes que resuelvan el problema. En aquellos casos en que las denuncias se encuentren en el marco del estatuto administrativo, el reglamento de estudiantes o el protocolo de actuación ante denuncias sobre acoso sexual, acoso laboral y discriminación arbitraria y la(él) afectada(o) esté de acuerdo con denunciar, se seguirán los procesos definidos por cada instrumento.

ACTUALMENTE SE TRABAJA EN EL REGLAMENTO DE CONVIVENCIA FAU, QUE DEBERÁ ESTAR DISPONIBLE DURANTE EL AÑO 2019.

## POLÍTICA DE CORRESPONSABILIDAD SOCIAL EN LA CONCILIACIÓN DE LAS RESPONSABILIDADES FAMILIARES Y LAS ACTIVIDADES UNIVERSITARIAS

Con esta Política la Universidad espera garantizar la igualdad de oportunidad de hombres y mujeres en su participación dentro del contexto universitario, concibiendo el cuidado de niños y niñas como una corresponsabilidad social y por ello, desarrolla un marco normativo que la sustenta.

Revisa en línea: [Política de Corresponsabilidad Social en los Cuidados](#)

Esta política incluye el Reglamento de Corresponsabilidad Social en el cuidado de hijas e hijos de estudiantes. En el reglamento podrás encontrar información sobre los beneficios y medidas de flexibilidad académica a las que puedes optar si eres madre o padre.



## ¿QUÉ HACER SI ERES MADRE O PADRE EN LA FAU?

Acércate a la Dirección de Asuntos Estudiantiles y entrega un certificado de nacimiento para que esta información quede registrada. Si te encuentras embarazada, puedes llevar el certificado de tu médico que incluya la fecha probable de parto. Desde la DAE podemos gestionar medidas de flexibilidad académica si lo necesitas.

## POLÍTICA PARA PREVENIR EL ACOSO SEXUAL EN LA UNIVERSIDAD DE CHILE

Esta Política tiene como finalidad erradicar el acoso sexual y reducir la violencia de género en la Universidad. Las líneas de acción que plantea, incluyen:

Prevención del acoso sexual.

El desarrollo de cursos y actividades de formación para estudiantes.

La elaboración de protocolos de actuación.

Prestación de asesoría, asistencia y acompañamiento especializado a las personas afectadas por temas de acoso y violencia sexual

Capacitación a académicos en el contexto de los procesos investigativos.

El desarrollo de investigaciones en sobre tema.

Para más información revisa este [link](#).

En el marco de esta política se encuentra el Protocolo de Actuación ante denuncias de acoso sexual, acoso laboral y discriminación arbitraria que puedes descargar del link anterior u obtenerlo impreso en la DAE o la DIGEN de la Universidad.

## DIVERSIDAD SEXUAL E INCLUSIÓN EN LA UNIVERSIDAD

La Universidad cuenta con una Comisión de Diversidades sexuales y de género que se reúne quincenalmente para realizar trabajos de taller grupal o exposición de temas en educación inclusiva enfocada hacia el respeto de las diversidades sexuales y de género en nuestra Comunidad Universitaria, por ejemplo: diseño de lineamientos que impulsen la formación de funcionarios/as/es y académicos/as/es en educación inclusiva.

Nuestra encargada de equidad e inclusión participa de esta instancia.

Estas reuniones están a cargo de la Oficina de Equidad e Inclusión y están programadas hasta el primer semestre del 2019.

### USO DE NOMBRE SOCIAL:

#### ¿CÓMO HACER ESTE TRÁMITE?

Debes realizar una petición escrita al organismo en el que estás estudiando o cumpliendo funciones (Decanato de tu Facultad o Dirección de tu Instituto, Dirección de Igualdad de Género, Dirección de Recursos Humanos, Dirección Jurídica, Vicerrectorías, Hospital Clínico, Pro-rectoría o directamente en Rectoría).

#### ¿QUÉ DOCUMENTOS NECESITAS?

- Petición escrita
- Declaración jurada que afirme tu individualización legal y el nombre socialmente reconocido que te identifica acorde a tu identidad de género. En ella debes solicitar y autorizar a autoridades y personal de la Universidad de Chile a utilizar tu nombre social en todos sus espacios.
- *La firma puede ser de una Notaría Pública o autoridad universitaria que posea calidad de Ministro/a de Fe en tu Unidad (Vicedecano/a de Facultad, Subdirector/a de Instituto o, en Servicios Centrales, Prorector/a).*
- Fotocopia de cédula de identidad por ambos lados, firmada.

#### Contacto:

Margarita Elizabeth Bustos

(Oficina de Equidad e Inclusión)

[margaritabustos@uchile.cl](mailto:margaritabustos@uchile.cl)

#### CONTINUIDAD DEL TRÁMITE

La unidad respectiva remitirá los antecedentes de la solicitud a Rectoría, quien confecciona y dicta una resolución que preceptúe la utilización del nombre social de la/el peticionario/o para todos los efectos internos de la Institución.

No es necesario presentar otros documentos, nunca se solicitarán certificados médicos o cualquier otro antecedente que ponga en duda el objeto o procedencia de la solicitud.

Diseño | DEXVM | 2019